

# Spielsystem der Junioren im Bezirk Donau-Iller ab der Saison 2020/2021

## Änderung zur Vorbereitung Einführung Regionenstaffeln zur Saison 2021/2022

### A-Junioren

Regelanspielzeit: Sa. 16:00 Uhr (18:00Uhr)

#### Qual.-Staffel: Bezirksstaffel

Die Bezirks - Qual.-Staffel spielt mit 12 Mannschaften. Es wird eine einfache Hinrunde gespielt. Nach Abschluss der Hinrunde verbleiben die ersten 8 Mannschaften in der Bezirksstaffel und spielen die Platzierungen aus. **Zur Saison 2021/2022 werden bei den A-, B- und C-Junioren die Regionenstaffeln eingeführt. Dafür qualifizieren sich die erstplatzierten Mannschaften aus den Bezirksstaffeln.** Für die Regionenstaffeln qualifizieren jeweils 5 Mannschaften aus dem Bezirk Donau/Iller und Donau. **Evtl. Absteiger aus den Landesstaffeln sind zu berücksichtigen**  
 Der Erstplatzierte nimmt an dem Aufstiegsspiel(en) zur Landesstaffel Süd teil.  
 Die Mannschaften der Bezirks-Qual. der Plätze 9-12. spielen in der Rückrunde in der Leistungsstaffel

#### Qual.-Staffel: Leist.-Kreis-Staffel !

#### Leistungsstaffel / Kreisstaffel:

Die Mannschaften die nicht in der Qual.-Staffel Bezirk spielen, werden in der Vorrunde auf Qualifikationsstaffeln verteilt. Die Verteilung erfolgt, soweit möglich, nach geographischen Gesichtspunkten. Die Mannschaften der LS und die BS-Absteiger aus der Vorsaison werden entsprechend der Anzahl der Qual.-Staffeln, wenn möglich, gleichmäßig verteilt. Je nach Mannschaftsmeldungen werden 2-3 Staffeln gebildet. Zur Rückrunde werden die Plätze 1-3 der beiden Qual.-Staffeln der Leistungsstaffel zugeordnet, diese bilden mit den Plätzen 9-12 der Bezirks.-Qual in der Rückrunde die Leistungsstaffel. Die restlichen Mannschaften werden einigermaßen geographisch eingeteilt.

Auf Antrag beim Bezirksjugendausschuss kann ein Verein die Mannschaftsstärke zur RR ändern lassen ( von 11 auf 9 und 9 auf 11 ) bevor die Mannschaft komplett abgemeldet werden muss. (Stichtag: bis spätestens 15.12.2020)  
 Wird dies beantragt, wird diese in der Kreisstaffel eingeteilt und als Norweger Staffel gespielt.

Bei Punktgleichheit zwischen mehreren Mannschaften bei den Qualistaffeln wird ein/werden Entscheidungsspiel/e angesetzt. Sollten die Qualifikationsspiele nicht vollständig ausgetragen werden können (z.B. wetterbedingt) entscheidet der Bezirksjugendausschuss über die Zusammensetzung der Staffeln.

Alle Staffeln werden danach aufgelöst.

(auf Bezirksebene)

### A-Junioren

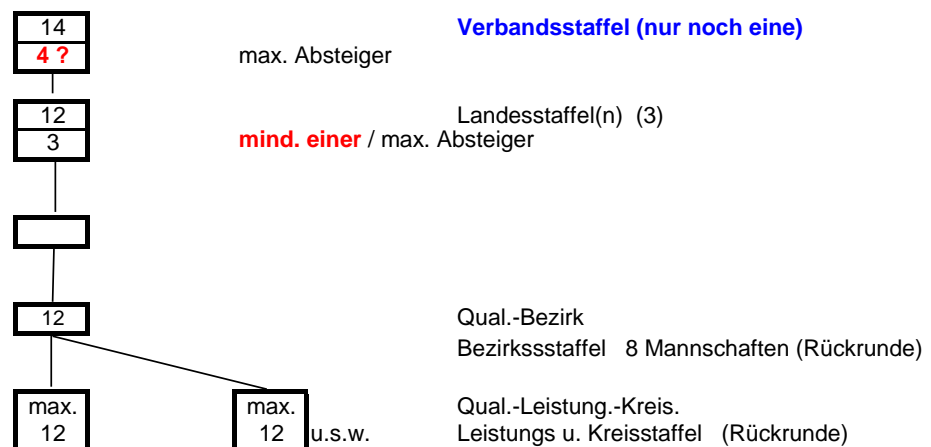

Spielsystem der Junioren im Bezirk Donau-Iller ab der Saison 2020/2021  
**Änderung zur Vorbereitung Einführung Regionenstaffeln zur Saison 2021/2022**

**B-Junioren**

Regelanspielzeit: So. 10:00 Uhr

**Qual.-Staffel: Bezirksstaffel**

Die Bezirks - Qual.-Staffel spielt mit 12 Mannschaften. Es wird eine einfache Hinrunde gespielt.  
 Nach Abschluss der Hinrunde verbleiben die ersten 8 Mannschaften in der Bezirksstaffel und spielen die Platzierungen aus.  
**Zur Saison 2021/2022 werden bei den A-, B- und C-Junioren die Regionenstaffeln eingeführt.**  
**Dafür qualifizieren sich die erstplatzierten Mannschaften aus den Bezirksstaffeln.**  
 Für die Regionenstaffeln qualifizieren jeweils xx Mannschaften aus dem Bezirk Donau/Iller und Donau.  
**Evtl. Absteiger aus den Landesstaffeln sind zu berücksichtigen**  
 Der Erstplatzierte nimmt an dem Aufstiegsspiel(en) zur Landesstaffel Süd teil.  
 Die Mannschaften der Bezirks-Qual. der Plätze 9-12. spielen in der Rückrunde in der Leistungsstaffel

**Qual.-Staffel: Leist.-Kreis-Staffel !**

**Leistungsstaffel / Kreisstaffel:**

Die Mannschaften die nicht in der Qual.-Staffel Bezirk spielen, werden in der Vorrunde auf Qualifikationsstaffeln verteilt. Die Verteilung erfolgt, soweit möglich, nach geographischen Gesichtspunkten.  
 Die Mannschaften der LS und die BS-Absteiger aus der Vorsaison werden entsprechend der Anzahl der Qual.-Staffeln, wenn möglich, gleichmäßig verteilt. Je nach Mannschaftsmeldungen werden 2-3 Staffeln gebildet.  
 Zur Rückrunde werden die Plätze 1-3 der beiden Qual.-Staffeln der Leistungsstaffel zugeordnet, diese bilden mit den Plätzen 9-12 der Bezirks.-Qual in der Rückrunde die Leistungsstaffel.  
 Die restlichen Mannschaften werden einigermaßen geographisch eingeteilt.

**Nicht aufstiegsberechtigt sind Vereinsmannschaften welche eine Ausnahmegenehmigung für A-Juniorenspieler in der B-Juniorenmannschaft haben.**

Auf Antrag beim Bezirksjugendausschuss kann ein Verein die Mannschaftsstärke zur RR ändern lassen ( von 11 auf 9 und 9 auf 11 ) bevor die Mannschaft komplett abgemeldet werden muss. (Stichtag: bis spätestens 15.12.2020)  
 Wird dies beantragt, wird diese in der Kreisstaffel eingeteilt und als Norweger Staffel gespielt.

Bei Punktgleichheit zwischen mehreren Mannschaften bei den Qualistaffeln wird ein/werden Entscheidungsspiel/e angesetzt.  
 Sollten die Qualifikationsspiele nicht vollständig ausgetragen werden können (z.B. wetterbedingt) entscheidet der Bezirksjugendausschuss über die Zusammensetzung der Staffeln.

**Alle Staffeln werden danach aufgelöst.** (auf Bezirksebene)

**B-Junioren**

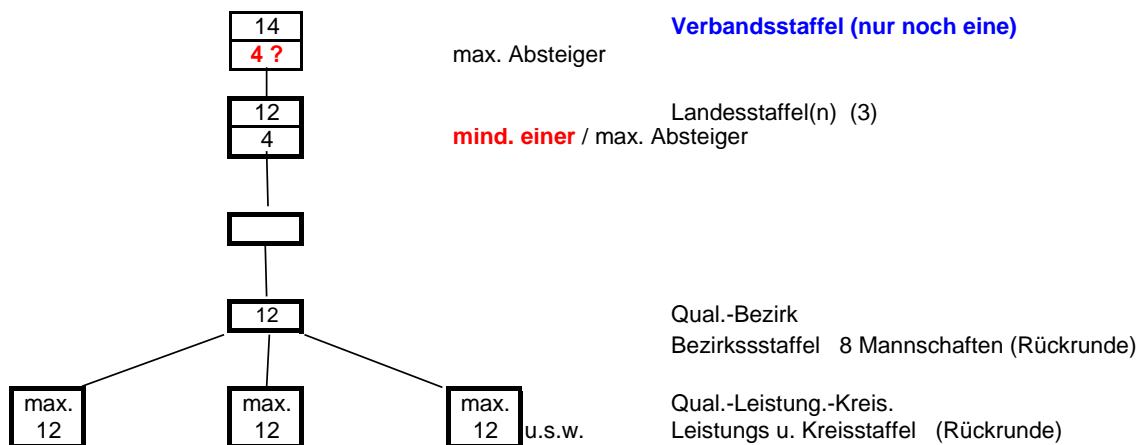

Spielsystem der Junioren im Bezirk Donau-Iller ab der Saison 2020/2021  
**Änderung zur Vorbereitung Einführung Regionenstaffeln zur Saison 2021/2022**

## C-Junioren

Regelanspielzeit: Sa. 14:30 Uhr (15:00 Uhr)

### Bezirksstaffel / Leistungs- u. Kreisstaffel

Alle gemeldeten 11er Mannschaften werden in die Qualifikationsstaffeln eingeteilt. Sie werden nach geographischen Gesichtspunkten verteilt. Ebenfalls die Mannschaften aus der Bezirksstaffel (der Vorsaison). Die Anzahl der gemeldeten Mannschaften werden in max. **10 Qual.-Staffeln** eingeteilt.

Die Plätze 1 und 2 dieser Qual.-Staffeln bilden in der Rückrunde die Bezirksstaffel.

Pro Verein kann sich nur eine Mannschaft für die BS qualifizieren.

Die restlichen spielen in Kreisstaffeln.

Die Plätze 3-4 bilden in der Rückrunde die Leistungsstaffeln.

Eine genaue Platzierungsregelung kann erst nach dem Meldeschluss erfolgen.

Zur Saison 2021/2022 werden bei den A-, B- und C-Junioren die Regionstaffeln eingeführt.

Dafür qualifizieren sich die erstplatzierten Mannschaften aus den Bezirksstaffeln.

Für die Regionstaffeln qualifizieren jeweils xx Mannschaften aus dem Bezirk Donau/Iller und Donau.

**Evtl. Absteiger aus den Landesstaffeln sind zu berücksichtigen**

Sollten die Qualifikationsspiele nicht vollständig ausgetragen werden können (z.B. wetterbedingt) entscheidet der Bezirksjugendausschuss über die Zusammensetzung der Staffeln.

Der Meister der Bezirksstaffel, nimmt an den Aufstiegsspielen zur Landesstaffel teil.!!

Eine Staffel spielt mit max. 10 Mannschaften (Normalzahl). Jedoch nicht weniger als 5 MS

In den Leistungs- u. Kreisstaffeln wird nur der Staffelleister herausgespielt.

Auf Antrag beim Bezirksjugendausschuss kann ein Verein die Mannschaftsstärke zur RR ändern lassen

( von 11 auf 7 und 7 auf 11 ) bevor die Mannschaft komplett abgemeldet werden muss. (Stichtag: bis spätestens 15.11.2020)

**Bei einer Änderung egal ob 11 zu 7 oder entgegen, wird diese Mannschaft nur in der Kreisstaffel eingeteilt.**

## C 7 - Junioren

Regelanspielzeit: Sa. 11:00 Uhr (9:00 o.12:00 Uhr)

C 7 - Junioren spielen in Kreisstaffeln. Je nach Mannschaftszahl werden diese in eine separate Vor- (Qual.-Staffel) und Rückrunde (Kreisstaffel) eingeteilt.

Die Staffelstärke beträgt mind. **4 MS** max. 10 Mannschaften.

(siehe auch D7 Staffeln)

Nur Ermittlung der/des Staffelleister/s.

**Bei einer 5 oder 6 Staffelgröße, besteht am Staffeltag die Möglichkeit einer Doppelrunde.**

### C-Junioren

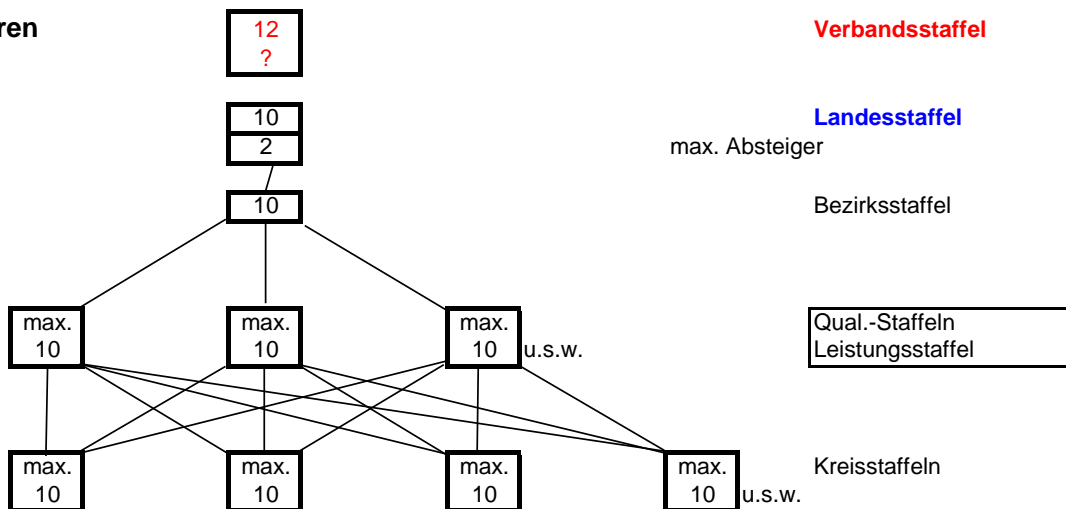

### C7-Junioren



Spielsystem der Junioren im Bezirk Donau-Iller ab der Saison 2020/2021

## D9-Junioren

Regelanspielzeit: Sa. 13:00 Uhr (12:00 Uhr)

### Bezirksstaffel / Leistungs- u. Kreisstaffel

Alle gemeldeten 9er Mannschaften werden in die Qualifikationsstaffeln eingeteilt. Sie werden nach geographischen Gesichtspunkten verteilt. Ebenfalls die Mannschaften aus der Bezirksstaffel (der Vorsaison). Die Anzahl der gemeldeten Mannschaften werden in max. **11 Qual.-Staffeln** eingeteilt.

Die Erstplatzierten dieser Qual.-Staffeln bilden in der Rückrunde die Bezirksstaffel.

Pro Verein kann sich nur eine Mannschaft für die BS qualifizieren.

Ausnahme Staffel(n) 10 und 11, diese können max. in die Leistungsstaffel aufsteigen, die restlichen MS spielen in der KS.

Solange der wfv eine Talentrunde anbietet, mit der Möglichkeit eine Mannschaft zu Rückrunde nachzumelden, können die Erstplatzierten einen Antrag auf diese Staffel stellen, je nach Anzahl wird ein/mehrere Spiel(e) oder ein Turnier, um diesen Startplatz im Anschluß an die Qual.-Runde ausgetragen.

Die Plätze 2-3 bilden in der Rückrunde die Leistungsstaffeln.

Die restlichen spielen in Kreisstaffeln.

Der Bezirksstaffelmeister ist somit Bezirksmeister.

Eine Staffel spielt mit max. 10 Mannschaften (Normalzahl). Jedoch nicht weniger als 5 MS

In den Leistungs- u. Kreisstaffeln wird nur der Staffelfmeister herausgespielt.

(siehe auch C-Junioren)

Auf Antrag beim Bezirksjugendausschuss kann ein Verein die Mannschaftsstärke zur RR ändern lassen

( von 9 auf 7 und 7 auf 9 ) bevor die Mannschaft komplett abgemeldet werden muss. (Stichtag: bis spätestens 15.12.2020)

Bei einer Änderung egal ob 11 zu 7 oder entgegen, wird diese Mannschaft nur in der Kreisstaffel eingeteilt.

## D7 - Junioren

Regelanspielzeit: Sa. 11:00 Uhr (9:00 o. 12:00 Uhr)

D7 - Junioren spielen eine Qual.-Runde. Zur Rückrunde werden diese in Kreisstaffeln neu eingeteilt.

Sollten die Qualifikationsspiele nicht vollständig ausgetragen werden können (z.B. wetterbedingt)

entscheidet der Bezirksjugendausschuss über die Zusammensetzung der Staffeln.

(siehe auch C7 Staffeln)

Nur Ermittlung der/des Staffelfmeister/s.

## D-Junioren

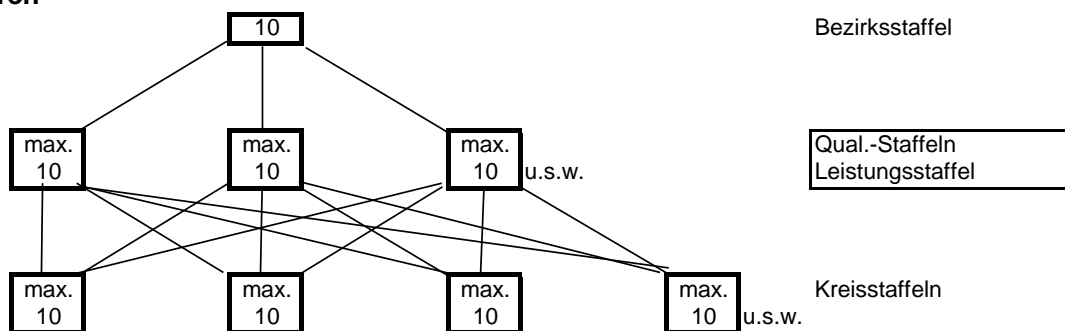

## D7-Junioren



## Spielsystem der Junioren im Bezirk Donau-Iller ab der Saison 2020/2021

## E-Junioren

Regelanspielzeit: Fr. 18:00 Uhr

terminlicher Abstand der Spielbeginne mind. 2Std

E - Junioren werden, soweit möglich, nach geographischen Gesichtspunkten in Kreisstaffeln eingeteilt. Im Herbst wird eine einfache Vorrunde mit Qualifikationscharakter gespielt. Staffelstärken in der Regel 7 - 8 Mannschaften.

**Pandemie bedingt wird zurzeit nur in 6er Gruppen eingeteilt.**

Die Rückrunde findet ab dem Frühjahr statt. Hierzu werden die Mannschaften gemäß ihrer Vorrunden-Platzierung neu eingeteilt, und es wird jeweils ein Staffelleister ausgespielt.

So genannte 2 - er Mannschaften spielen in separaten Staffeln, der Bezirksjugendausschuss behält sich jedoch vor, einzelne 2 - er Mannschaften in die 1 - er Staffeln mit einzugliedern (z.B. wegen der Leistungsstärke).

#### Meldemöglichkeiten

|            |            |                              |
|------------|------------|------------------------------|
| A-Junioren | 11er       | nur in Bezirksstaffel und QS |
|            | <b>9er</b> | nur in QS und Kreisstaffel   |
|            | <b>7er</b> | nur in QS und Kreisstaffel   |

|            |            |                              |
|------------|------------|------------------------------|
| B-Junioren | 11er       | nur in Bezirksstaffel und QS |
|            | <b>9er</b> | nur in QS und Kreisstaffel   |

|            |            |                      |
|------------|------------|----------------------|
| C-Junioren | 11er       | nur in Qual.-Staffel |
|            | <b>9er</b> | nur in Qual.-Staffel |
|            | <b>7er</b> | nur in Kreisstaffel  |

|            |            |                      |
|------------|------------|----------------------|
| D-Junioren | 9er        | nur in Qual.-Staffel |
|            | <b>7er</b> | nur in Kreisstaffel  |

|            |     |                          |
|------------|-----|--------------------------|
| E-Junioren | 7er | nur in Kreisstaffel (QS) |
|------------|-----|--------------------------|

#### Regelanspielzeit: siehe Altersklasse

ggfls.  
eine Spielzeit davor / danach

ggfls.  
eine Spielzeit davor / danach

ggfls.  
eine Spielzeit davor / danach

ggfls.  
eine Spielzeit davor / danach

ggfls.  
eine Spielzeit davor / danach

## Spielsystem der Junioren im Bezirk Donau-Iller ab der Saison 2020/2021

### F-Junioren sowie Bambini

Der Spielbetrieb wird in Spieltagform angeboten. Welche nach den Fair Play Regeln gespielt werden.

[Gemäß den Durchführungsbestimmungen für Kinderfussball.](#)

[Gemäß den Durchführungsbestimmungen für Spieletage.](#)

**Der endgültige Spielmodus für die A-bis D-Junioren kann erst nach Auswertung der Erhebungsbogen festgelegt werden.**

[\(richtet sich nach Anzahl gemeldeter Mannschaften für die jeweiligen Qual.-Staffeln\)](#)

**Der endgültige Spielmodus für die A-bis C-Junioren kann erst nach Auswertung der Erhebungsbogen festgelegt werden.**

[\(richtet sich nach Anzahl gemeldeter Mannschaften für die jeweiligen Qual.-Staffeln\)](#)

## Spielsystem der Juniorinnen im Bezirk Donau-Iller ab der Saison 2020/2021

### Juniorinnen

Hier wird analog den Junioren gespielt.( A - E-Juniorinnen ). Auf Bezirksebene werden nur Kreisstaffeln eingeteilt, welche in der VR als Qual.-Staffeln geografisch eingeteilt sind und zur RR nach Platzierung neu ermittelt werden.

Weitere Entscheidung erst am Staffeltag der Juniorinnen, ob eine einfache oder doppelte, sowie eine Hin-u.Rückrunde ausgetragen wird.  
Dies ist abhängig von den gemeldeten sowie Bezirks übergreifenden Mannschaften.

Bei den Juniorinnen ist zusätzlich das Wahl-Model hinterlegt. ( ehemals : Norweger Model )  
Es wird bis zum Staffeltag entschieden mit welchem Model gespielt wird. ( Abstimmung : Jugendleiter/in )  
1) siehe Satz 1 der Juniorinnen

Hier kann zum Wechsel in die Rückrunde die Mannschaftsstärke geändert werden.

Stichtag für die RR hierfür ist der 15.12.2020

2) Einteilung nach Mannschaftsstärke zu den Stichtagen ohne geografischen Hintergrund. VR als Qual.-Staffel  
Stichtag für die RR **Änderung Mannschaftsstärke** hierfür ist der 15.11.2020

Bei B (11) -Juniorinnen wird gesondert auf Verbandsebene der Spielbetrieb ausgetragen.

Ausnahme die B-Juniorinnen (11) Mannschaftsstärke diese werden je nach Anzahl der gemeldeten Mannschaften in einer separaten Staffel geführt. Ggf. Poolung mit anderen Bezirken.  
Der Bezirksmeister nimmt an den Aufstiegsspielen teil.

#### Meldemöglichkeiten

|               |      |                            |
|---------------|------|----------------------------|
| A-Juniorinnen | 11er | <u>nur in Kreisstaffel</u> |
|               | 9er  | <u>nur in Kreisstaffel</u> |

|               |      |   |
|---------------|------|---|
| B-Juniorinnen | 11er | <u>nur in Bezirksstaffel ggf. höher</u> |
|               | 9er  | <u>nur in Kreisstaffel</u>              |
|               | 7er  | <u>nur in Kreisstaffel</u>              |

|               |      |                            |
|---------------|------|----------------------------|
| C-Juniorinnen | 11er | <u>nur in Kreisstaffel</u> |
|               | 9er  | <u>nur in Kreisstaffel</u> |
|               | 7er  | <u>nur in Kreisstaffel</u> |

|               |     |                            |
|---------------|-----|----------------------------|
| D-Juniorinnen | 9er | <u>nur in Kreisstaffel</u> |
|               | 7er | <u>nur in Kreisstaffel</u> |

|               |     |                            |
|---------------|-----|----------------------------|
| E-Juniorinnen | 7er | <u>nur in Kreisstaffel</u> |
|---------------|-----|----------------------------|