

# Spielsystem der Junioren im Bezirk Donau-Iller ab der Saison 2023/2024

## A-Junioren

Regelanspielzeit: Sa. 16:00 Uhr (18:00Uhr)

### Qual.-Staffel: Leistungsstaffel

Alle gemeldeten Mannschaften welche nicht überbezirklich spielen, werden gleichmäßig nach geographischen Gesichtspunkten Gesichtspunkten verteilt. (soweit möglich)

Die Qual.-Staffeln spielen mit 10 Mannschaften. Es wird eine einfache Hinrunde gespielt.

Nach Abschluss der Hinrunde, (2 Staffeln), werden die Plätze 1-5 in der Rückrunde in die Leistungsstaffel eingeteilt, die weiteren in eine Kreisstaffeln.

Bei Punktgleichheit zwischen mehreren Mannschaften bei den Qualistaffeln wird der §32 Jugendordnung angewandt.

Der Erstplatzierte in der Rückrunden Leistungsstaffel ist direkter Aufsteiger in die Regionenstaffel.

### Kreisstaffel

Bei den Rückrunden Kreisstaffel(n) wird nur der Staffelman aus der Staffel ausgespielt, es erfolgt kein Aufstieg.

Auf Antrag beim Bezirksjugendausschuss kann ein Verein die Mannschaftsstärke zur RR ändern lassen

**( von 11 auf 9 und 9 auf 11 )** bevor die Mannschaft komplett abgemeldet werden muss. **(Stichtag: bis spätestens 15.12.2023)**

**Wird dies beantragt, wird diese in der Kreisstaffel eingeteilt und als Norweger Staffel gespielt.**

Bei Punktgleichheit zwischen mehreren Mannschaften bei den Qualistaffeln wird der §32 Jugendordnung angewandt.

Sollten die Qualifikationsspiele nicht vollständig ausgetragen werden können (z.B. wetterbedingt) entscheidet der Bezirksjugendausschuss über die Zusammensetzung der Staffeln.

**Alle Staffeln werden danach aufgelöst.**

(auf Bezirksebene)

## A-Junioren

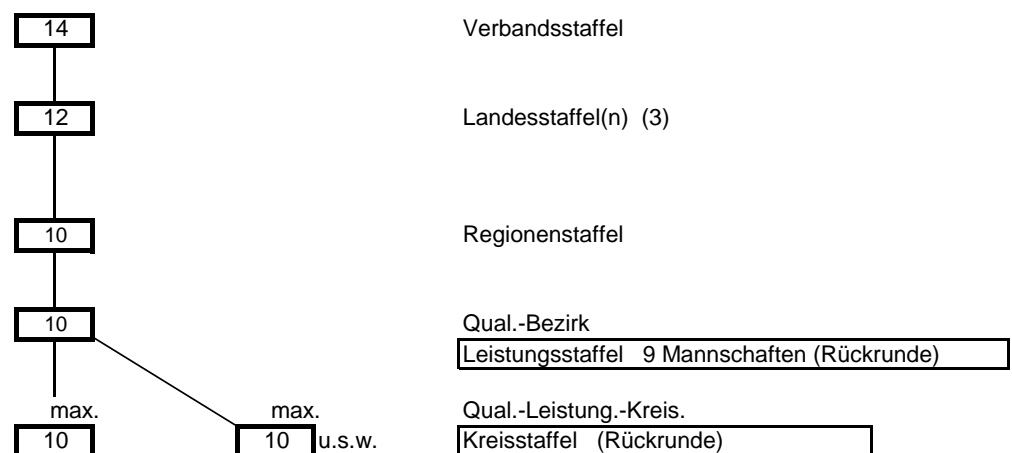

# Spielsystem der Junioren im Bezirk Donau-Iller ab der Saison 2023/2024

## B-Junioren

Regelanspielzeit: So. 10:00 Uhr

### Qual.-Staffel: Leistungsstaffel

Alle gemeldeten Mannschaften welche nicht überbezirklich spielen, werden gleichmäßig nach geographischen Gesichtspunkten Gesichtspunkten verteilt. (soweit möglich)

Die Qual.-Staffeln spielen mit 10 Mannschaften. Es wird eine einfache Hinrunde gespielt.

Nach Abschluss der Hinrunde, (womöglich 4 Staffeln), werden die Plätze 1 und 2 in der Rückrunde in die Leistungsstaffel eingeteilt die weiteren in 3 Kreisstaffeln.

Bei Punktgleichheit zwischen mehreren Mannschaften bei den Qualistaffeln wird der §32 Jugendordnung angewandt.

Der Erstplatzierte in der Rückrunden Leistungsstaffel ist direkter Aufstieger in die Regionenstaffel.

**Nicht aufstiegsberechtigt sind Vereinsmannschaften welche eine Ausnahmegenehmigung für A-Juniorenspieler in der B-Juniorenmannschaft haben.**

### Kreisstaffel

Bei den Rückrunden Kreisstaffel(n) wird nur der Staffelleister ausgespielt, es erfolgt kein Aufstieg.

Auf Antrag beim Bezirksjugendausschuss kann ein Verein die Mannschaftsstärke zur RR ändern lassen

**( von 11 auf 9 und 9 auf 11 )** bevor die Mannschaft komplett abgemeldet werden muss. **(Stichtag: bis spätestens 15.12.2023)**

**Wird dies beantragt, wird diese in der Kreisstaffel eingeteilt und als Norweger Staffel gespielt.**

Bei Punktgleichheit zwischen mehreren Mannschaften bei den Qualistaffeln wird der §32 Jugendordnung angewandt.

Sollten die Qualifikationsspiele nicht vollständig ausgetragen werden können (z.B. wetterbedingt) entscheidet der Bezirksjugendausschuss über die Zusammensetzung der Staffeln.

**Alle Staffeln werden danach aufgelöst.**

(auf Bezirksebene)

## B-Junioren

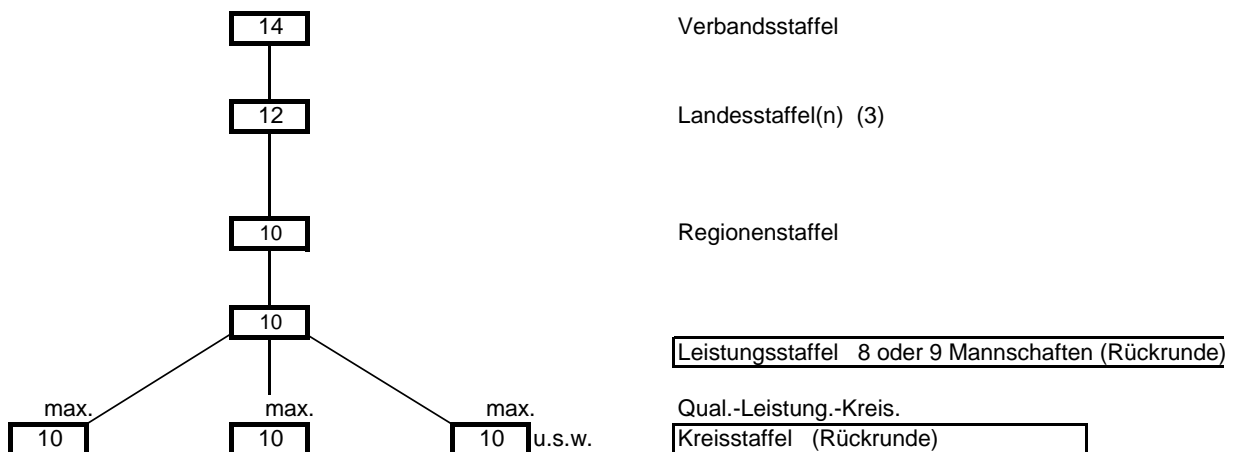

# Spielsystem der Junioren im Bezirk Donau-Iller ab der Saison 2023/2024

## C-Junioren

Regelanspielzeit: Sa. 14:30 Uhr (15:00 Uhr)

### Qual.-Staffel: Leistungsstaffel

Alle gemeldeten 11er Mannschaften werden in die Qualifikationsstaffeln eingeteilt. Sie werden nach geographischen Gesichtspunkten verteilt. Ebenfalls die Mannschaften aus der Bezirksstaffel (der Vorsaison). Die Anzahl der gemeldeten Mannschaften werden in max. **10 Qual.-Staffeln** eingeteilt. Die Plätze 1 und 2 dieser Qual.-Staffeln 1-4 bilden in der Rückrunde die Leistungsstaffel. Pro Verein kann sich nur eine Mannschaft für die LS qualifizieren. Die restlichen spielen in Kreisstaffeln.

Sollten die Qualifikationsspiele nicht vollständig ausgetragen werden können (z.B. wetterbedingt) entscheidet der Bezirksjugendausschuss über die Zusammensetzung der Staffeln. Der Meister der Leistungsstaffel, ist direkter Aufsteiger in die Regionstaffel.

### Kreisstaffel

Eine Staffel spielt mit max. 10 Mannschaften (Normalzahl). Jedoch nicht weniger als 5 MS. In den Kreisstaffeln wird nur der Staffelmeister herausgespielt.

Auf Antrag beim Bezirksjugendausschuss kann ein Verein die Mannschaftsstärke zur RR ändern lassen ( von 11 [9] auf 7 und 7 [9] auf 11 ) bevor die Mannschaft komplett abgemeldet werden muss. (Stichtag: bis spätestens 15.12.2023 Bei einer Änderung egal ob 11 zu 7 oder entgegen, wird diese Mannschaft nur in der Kreisstaffel eingeteilt.

## C 7 - Junioren

Regelanspielzeit: Sa. 11:00 Uhr (9:00 o.12:00 Uhr)

C 7 - Junioren spielen in Kreisstaffeln. Je nach Mannschaftszahl werden diese in eine separate Vor- (Qual.-Staffel) und Rückrunde (Kreisstaffel) eingeteilt. Die Staffelstärke beträgt mind. **4 MS** max. 10 Mannschaften. (siehe auch D7 Staffeln) Nur Ermittlung der/des Staffelmeister/s.

**Bei einer 5 oder 6 Staffelgröße, besteht am Staffeltag die Möglichkeit einer Doppelrunde.**

### C-Junioren

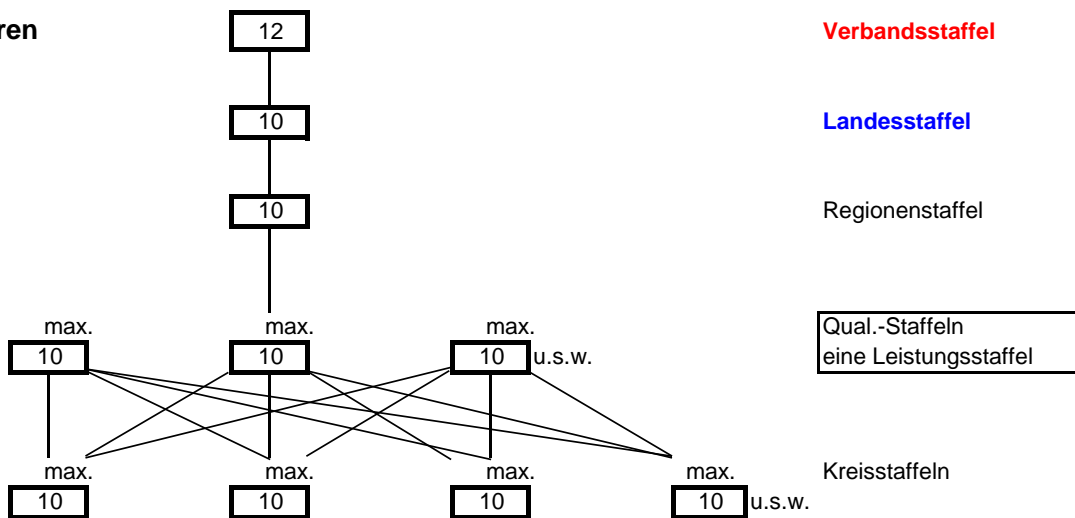

### C7-Junioren



# Spielsystem der Junioren im Bezirk Donau-Iller ab der Saison 2023/2024

## D9-Junioren

Regelanspielzeit: Sa. 13:00 Uhr (12:00 Uhr)

### Bezirksstaffel / Leistungs- u. Kreisstaffel

Alle gemeldeten 9er Mannschaften werden in die Qualifikationsstaffeln eingeteilt. Sie werden nach geographischen Gesichtspunkten verteilt. Ebenfalls die Mannschaften aus der Bezirksstaffel (der Vorsaison).

Die Anzahl der gemeldeten Mannschaften werden in max. **11 Qual.-Staffeln** eingeteilt.

Die Plätze 1-2 der Qual.-Staffeln 1-6 bilden in der Rückrunde die Bezirksstaffel.

Pro Verein kann sich nur eine Mannschaft für die BS qualifizieren.

Ausnahme Staffel(n) 7 bis 11, diese können max. in die Leistungsstaffel aufsteigen, die restlichen MS spielen in der KS.

Solange der wfv eine Talentrunde anbietet, mit der Möglichkeit eine Mannschaft zu Rückrunde nachzumelden, können die Erstplatzierten einen Antrag auf diese Staffel stellen, je nach Anzahl wird ein/mehrere Spiel(e) oder ein Turnier, um diesen Startplatz im Anschluß an die Qual.-Runde ausgetragen.

Die Plätze 3-4 der Qual.-Staffeln 1-6 bilden in der Rückrunde die Leistungsstaffeln, zusätzlich die Plätze 1-2 der QS 7-11. Die restlichen spielen in Kreisstaffeln.

Der Bezirksstaffelmeister ist somit Bezirksmeister.

Eine Staffel spielt mit max. 10 Mannschaften (Normalzahl). Jedoch nicht weniger als 5 MS

In den Leistungs- u. Kreisstaffeln wird nur der Staffelfmeister herausgespielt.

(siehe auch C-Junioren)

Auf Antrag beim Bezirksjugendausschuss kann ein Verein die Mannschaftsstärke zur RR ändern lassen

( von 9 auf 7 und 7 auf 9 ) bevor die Mannschaft komplett abgemeldet werden muss. (Stichtag: bis spätestens 15.12.2023)

**Bei einer Änderung egal ob 9 zu 7 oder entgegen, wird diese Mannschaft nur in der Kreisstaffel eingeteilt.**

## D 7 - Junioren

Regelanspielzeit: Sa. 11:00 Uhr (9:00 o. 12:00 Uhr)

D 7 - Junioren spielen eine Qual.-Runde. Zur Rückrunde werden diese in Kreisstaffeln neu eingeteilt.

Sollten die Qualifikationsspiele nicht vollständig ausgetragen werden können (z.B. wetterbedingt)

entscheidet der Bezirksjugendausschuss über die Zusammensetzung der Staffeln.

(siehe auch C7 Staffeln)

**Bei einer 5 oder 6 Staffelgröße, besteht am Staffeltag die Möglichkeit einer Doppelrunde.**

Nur Ermittlung der/des Staffelfmeister/s.

## D-Junioren

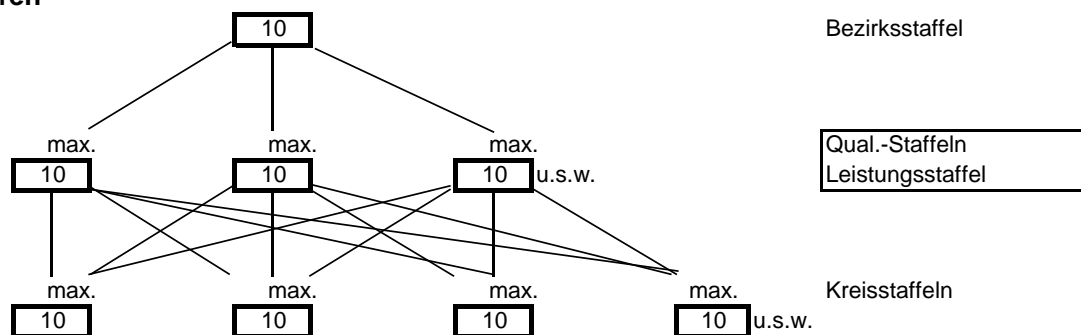

## D7-Junioren



Spielsystem der Junioren im Bezirk Donau-Iller ab der Saison 2023/2024

## E-Junioren

Regelanspielzeit: Fr. 18:00 Uhr

terminlicher Abstand der Spielbeginne mind. 1,25 Std

E - Junioren werden, soweit möglich, nach geographischen Gesichtspunkten in Kreisstaffeln eingeteilt. Im Herbst wird eine einfache Vorrunde mit Qualifikationscharakter gespielt. Staffelstärken in der Regel **max.** 7 - 8 Mannschaften.

Die Rückrunde findet ab dem Frühjahr statt. Hierzu werden die Mannschaften gemäß ihrer Vorrunden-Platzierung neu eingeteilt, und es wird jeweils ein Staffelmeister ausgespielt. So genannte 2 - er Mannschaften spielen in separaten Staffeln, der Bezirksjugendausschuss behält sich jedoch vor, einzelne 2 - er Mannschaften in die 1 - er Staffeln mit einzugliedern (z.B. wegen der Leistungsstärke).

### Meldemöglichkeiten

Regelanspielzeit: siehe Altersklasse

A-Junioren	11er	nur in QS LS-Staffel und QS
	<b>9er</b>	nur in QS und Kreisstaffel

ggfls.  
eine Spielzeit davor / danach

B-Junioren	11er	nur in QS LS-Staffel und QS
	<b>9er</b>	nur in QS und Kreisstaffel

ggfls.  
eine Spielzeit davor / danach

C-Junioren	11er	nur in Qual.-Staffel
	<b>9er</b>	nur in Qual.-Staffel
	<b>7er</b>	nur in Kreisstaffel

ggfls.  
eine Spielzeit davor / danach

D-Junioren	9er	nur in Qual.-Staffel
	<b>7er</b>	nur in Kreisstaffel

ggfls.  
eine Spielzeit davor / danach

E-Junioren	7er	nur in Kreisstaffel (QS)
------------	-----	--------------------------

ggfls.  
eine Spielzeit davor / danach

## Spielsystem der Junioren im Bezirk Donau-Iller ab der Saison 2023/2024

### F-Junioren sowie Bambini

Der Spielbetrieb wird in Spieltagform angeboten. Welche nach den Fair Play Regeln gespielt werden.

[Gemäß den Leitfaden für Kinderfussball.](#)

[Gemäß den Leitfaden für Spieletage.](#)

**Der endgültige Spielmodus für die A-bis D-Junioren kann erst nach Auswertung der Erhebungsbogen festgelegt werden.**

[\(richtet sich nach Anzahl gemeldeter Mannschaften für die jeweiligen Qual.-Staffeln\)](#)

## Spielsystem der Juniorinnen im Bezirk Donau-Iller ab der Saison 2023/2024

## Juniorinnen

Hier wird analog den Junioren gespielt. ( A - E-Juniorinnen ). Auf Bezirksebene werden nur Kreisstaffeln eingeteilt, welche in der VR als Qual.-Staffeln geografisch eingeteilt sind und zur RR nach Platzierung neu ermittelt werden.

Weitere Entscheidung erst am Staffeltag der Juniorinnen, ob eine einfache oder doppelte, sowie eine Hin-u.Rückrunde ausgetragen wird.

Dies ist abhängig von den gemeldeten sowie Bezirks übergreifenden Mannschaften.

Bei den Juniorinnen ist zusätzlich das Wahl-Model hinterlegt.

( ehemals : Norweger Model )

Es wird bis zum Staffeltag entschieden mit welchem Model gespielt wird.

( Abstimmung : Jugendleiter/in )

1) siehe Satz 1 der Juniorinnen

Hier kann zum Wechsel in die Rückrunde die Mannschaftsstärke geändert werden.

Stichtag für die RR hierfür ist der 15.12.2023

2) Einteilung nach Mannschaftsstärke zu den Stichtagen ohne geografischen Hintergrund. VR als Qual.-Staffel

Stichtag für die RR **Änderung Mannschaftsstärke** hierfür ist der 15.12.2023

Bei B (11) -Juniorinnen wird gesondert auf Verbandsebene der Spielbetrieb ausgetragen.

Ausnahme die B-Juniorinnen (11) Mannschaftsstärke diese werden je nach Anzahl der gemeldeten Mannschaften in einer separaten Staffel geführt. Ggf. Poolung mit anderen Bezirken.

Der Bezirksmeister nimmt an den Aufstiegsspielen teil.

### Meldemöglichkeiten

<u>A-Juniorinnen</u>	<u>11er nur in Kreisstaffel</u>
	<u>9er nur in Kreisstaffel</u>

<u>B-Juniorinnen</u>	<u>11er nur in Bezirksstaffel ggf. höher</u>
	<u>9er nur in Kreisstaffel</u>
	<u>7er nur in Kreisstaffel</u>

<u>C-Juniorinnen</u>	<u>11er nur in Kreisstaffel</u>
	<u>9er nur in Kreisstaffel</u>
	<u>7er nur in Kreisstaffel</u>

<u>D-Juniorinnen</u>	<u>9er nur in Kreisstaffel</u>
	<u>7er nur in Kreisstaffel</u>

<u>E-Juniorinnen</u>	<u>7er nur in Kreisstaffel</u>
----------------------	--------------------------------